

JORNAL AMPE

BRUSQUE . SC

EDIÇÃO MARÇO / 2023



{VISITA}

**AmpeBr participa de
Comitiva Empresarial em
visita à FIESC**

8 e 9

Nova diretoria gestão 2023-2024

A Associação das Micro e Pequenas Empresas de Brusque e Região (AmpeBr) empossou na noite do dia 27 de fevereiro, a nova Diretoria Executiva e Conselhos Deliberativo e Fiscal da entidade. Realizada na Sociedade Esportiva Bandeirante, a solenidade reuniu mais de 160 pessoas, entre lideranças empresariais, civis e militares, da região e do Estado, além de associados, imprensa e convidados. Na oportunidade o empresário Mauro Schoening, que há 17 anos integra a diretoria da entidade, foi empossado novo presidente da AmpeBr, tendo como vice-presidente Iosmir Emerim. Saiba mais sobre o evento

4 e 5

{REUNIÃO}

**AmpeBr recebe visita de
vereadores brusquenses**

3

{MODA}

**Conheça os integrantes da Diretoria
Executiva e Conselhos da AmpeBr**

6 e 7

CURSO PRESENCIAL

Como contratar, treinar
e dirigir **equipes de
REPRESENTANTES
COMERCIAIS**

[47] 99192-7628
casagrandeconsultores.com.br

CASAGRANDE
CONSULTORIA EM VENDAS

Sicredi

Brusque

Rua Rodrigues Alves, 247 - Centro
F 47. 3355-4040

Rua Martin Luther, 735 - Centro (Angeloni)
F 47. 3251-7100

sicredi.com.br



Rua Libério Benvenutti, 58
Bairro: Santa Terezinha
Brusque - SC - 3350-1333 ou 3255-7172

{SERVIÇOS}

PALESTRAS SEBRAE

Com o objetivo de informar e esclarecer, a AmpeBr juntamente com o Sebrae/SC promove palestras gratuitas para seus associados.

MISSÕES

Através do Sebrae/APL são organizadas missões para feiras e eventos nacionais e internacionais como Senac Moda, Fit, Fenatec, entre outros.

IMPRENSA

Divulgação para os veículos de comunicação das ações desenvolvidas pela AmpeBr e repasse de informações adicionais sobre marketing, publicidade e propaganda.

ESTÚDIO FASHION

Através do Centro de Pesquisa e Desenvolvimento de Moda (CPDM) a AmpeBr presta serviços na área de estilismo, gradação, encaixe, risco, peça piloto e desenvolvimento de coleções.

CONSÓRCIO DE EXPORTAÇÃO

Assessorar as micro e pequenas empresas associadas no processo de exportação e importação, para que tenham condições de trabalhar efetivamente com o mercado externo.

PRONEGÓCIO

Rodada de negócios em diversos segmentos com a captação de novos clientes e a reposição de produtos para grandes redes de lojas de todo o país.

ASSESSORIA JURÍDICA

Com escritório de advocacia para auxiliar nas questões jurídicas, cobranças, questões trabalhistas em diversos setores.

JORNAL DA AMPE

Jornal mensal produzido pela AmpeBr que traz notícias e informações das ações promovidas pela Associação, recursos, dicas, benefícios, serviços de utilidade aos associados.

{DIRETORIA DA AMPEBR}

DIRETORIA EXECUTIVA

Presidente: Sandra Neli Werner

1º Secretário: Iosmir Emerim Alves

2º Secretário: Irajá Trindade

1º Tesoureiro: Silvio Cesar Gonçalves

2º Tesoureiro: Irajá Trindade

Diretor Pronta Entrega e Marketing:

Wolfgang Kurt Busching

Diretor do Comércio Nacional

e Internacional: Marco Antonio Ebele

Diretora Administrativa, Social

e de Patrimônio: Ana Carolina Almeida Girardi

Diretor de Serviços, Núcleo e Outros:

Paulo Roberto Lemos

Presidente: Mauro Schoening

Vice Presidente: Aparecida Leite

Conselheiro: Carlos Alberto Grão Velloso

Conselheiro: José Augusto Guireli

Suplentes:

João Paulo Dallagnoli

Fábio Augusto Volkmann

Samuel Rodrigo Scarpa

CONSELHO FISCAL

Presidente: Aderbal Montibeller

Conselheiro: Wilson Pedro Bernardi

Conselheiro: Pierre Groti

Suplentes:

Ivan Eduardo Cervi

Ademir José Jorge

CONSELHO DELIBERATIVO

{EXPEDIENTE}

MATÉRIAS, FOTOS E PLANEJAMENTO GRÁFICO:

Ideia Comunicação Corporativa

Taiana Eberle (Jornalista) e Guédria Baron Motta (Jornalista)

Periodicidade Mensal - Divulgação on-line

e impressa (Gráfica Grafinorte - 500 exemplares).

ANÚNCIOS, DÚVIDAS E SUGESTÕES

(47) 3351-3811

www.ampebrusque.com.br

COLUNA JURÍDICA

A RECUPERAÇÃO JUDICIAL E O PAPEL DO CREDOR

Recuperação judicial é um procedimento previsto na Lei 11.101/2005 e que permite a reestruturação financeira de empresas em crise. Esse mecanismo tem como objetivo evitar a falência da empresa, preservar a sua função social e os empregos que ela gera, além de permitir que os credores recebam seus créditos de forma mais eficiente.

No curso do pedido de recuperação judicial, a empresa em dificuldade financeira deve apresentar um plano de recuperação que demonstra a sua viabilidade econômica e financeira e indicar quais medidas irá adotar para equilibrar as finanças e como irá pagar seus credores (prazo, valor, ordem de pagamento, etc.).

Para os credores, o efeito prático da recuperação judicial é que eles ficam impedidos de exigir o recebimento de suas dívidas de forma individualizada. Isso ocorre porque durante o processo, é criada uma lista dos credores, sua classe, e um plano de pagamento com os valores a serem pagos e a condição de pagamento (prazo) e todos os processos individuais devem ser enviados ao juízo que julgará o pedido de recuperação judicial.

É importante destacar que os credores têm direito a participar da assembleia geral de credores, responsável por deliberar sobre o plano de recuperação apresentado pela empresa. Nesta assembleia os credores podem aprovar ou rejeitar o plano de recuperação, bem como apresentar propostas alternativas. É importante que os credores participem ativamente do processo de recuperação judicial para proteger seus interesses.

No entanto, é importante destacar que a recuperação judicial não garante o recebimento integral das dívidas pelos credores. Na maioria das vezes, a empresa apresenta um plano de recuperação que prevê o pagamento das dívidas em um prazo mais longo e com descontos. Dessa forma, os credores podem receber apenas uma parte do valor devido, mas com maior chance de receber se comparado ao processo de falência.

Portanto, a recuperação judicial pode ser uma opção viável para superar dificuldades financeiras. Entretanto, para os credores, via de regra, representa um prazo e desconto maiores para recebimento do débito.

FIQUE POR DENTRO

A AmpeBr sempre busca divulgar novidades legais e legislativas aos seus associados e fica à disposição para esclarecimentos nos contatos de atendimento da associação.

AmpeBr recebe visita de vereadores brusquenses

No dia 16 de fevereiro, o presidente da Associação das Micro e Pequenas Empresas de Brusque e Região (AmpeBr), Mauro Schoening, e demais diretores da entidade, receberam na sede da associação a visita dos vereadores brusquenses Rick Zanata, Jean Dalmolin e do presidente da Câmara, André Vechi.

Ao longo do encontro, os edis cumprimentaram a nova diretoria eleita para a gestão 2023-2024, bem como conheceram melhor a estrutura e algumas ações da entidade, como a Escola de Costura (realizada em parceria com a

Prefeitura de Brusque) e o LAB Moda. Da mesma forma, colocaram a Câmara à disposição da entidade para futuros projetos de interesse da AmpeBr, em prol das micro e pequenas empresas da cidade.

“A visita foi muito positiva. Aproveitamos para trocar algumas ideias para projetos futuros e nos aproximarmos do poder Legislativo municipal. Agradecemos a visita dos vereadores e ficamos à disposição, da mesma forma, no que for possível contribuir”, comentou Schoening.



O encontro foi realizado na sede da AmpeBr e os vereadores conheceram mais alguns projetos e ações da entidade

AmpeBr marca presença no lançamento da 3ª Bierfest

Diretores da AmpeBr participaram na noite do dia 28 de fevereiro do lançamento da 3ª Bierfest - Festival da Cerveja Artesanal do Vale. O evento acontecerá de 13 a 16 de abril, no Pa-

vilhão da Fenarreco, com 20 marcas de cerveja da região, e mais de cem tipos de cerveja. O Festival é promovido pela Cooperativa Cervejeira Sul-Brasileira (Cocersul), que nasceu no

Núcleo Cervejeiros Artesanais da AmpeBr.

De acordo com o presidente da Cocersul, Cícero Klas, além de toda a programação, o evento também terá informações a respeito da produção de cervejas artesanais. “O foco é a cerveja artesanal e seus produtores, assim, queremos aproximar ainda mais o público dessa cultura”, comentou.

Para o presidente da AmpeBr, Mauro Schoening, poder prestigiar o lançamento da terceira edição do festival foi uma grande satisfação para a entidade. “A Cocersul surgiu dentro do Núcleo de Cervejeiros da AmpeBr, assim ficamos muito felizes em

ver o desenvolvimento da cooperativa, bem como a continuidade desse evento que já faz parte do calendário de ações da cidade. Parabenizamos o Cícero e toda a equipe da organização, e desejamos sucesso na edição deste ano”, declarou.

Estiveram presentes também: o vice-presidente da AmpeBr, Isomir Emerim; os diretores da entidade Silvio Cesar Gonçalves, Carlos Alberto Grão Velloso, Wolfgang Kurt Busching, José Augusto Guireli, e Ademir José Jorge, que também é secretário de Desenvolvimento Econômico e Turismo; além do assessor jurídico da AmpeBr, Luiz Henrique Eccel.



O Festival da Cerveja Artesanal do Vale acontecerá de 13 a 16 de abril, no Pavilhão da Fenarreco

hirlogs

Telefone: 47 3355.3141
WhatsApp: 47 9200.5363
comercial@hirlogs.com.br

Entidade tem como novo presidente o empresário Mauro Schoening

A Associação das Micro e Pequenas Empresas de Brusque e Região (AmpeBr) realizou na noite do dia 27 de fevereiro, a solenidade de posse da nova Diretoria Executiva e Conselhos Deliberativo e Fiscal da entidade. Realizado na Sociedade Esportiva Bandeirante, o evento reuniu mais de 160 pessoas, entre lideranças empresariais, civis e militares, da região e do Estado, além de associados, imprensa e convidados. Na oportunidade o empresário Mauro Schoening, que há 17 anos integra a diretoria da entidade, foi empossado novo presidente da AmpeBr, tendo como vice-presidente Ismir Emerim.

“Nossas expectativas são as melhores. A última Pronegocio, no mês de janeiro, trouxe excelentes resultados, e esperamos que as próximas edições possam ser assim. Desta forma, daremos continuidade às edições da rodada, bem como aos demais projetos da entidade, como a Sala de Moda, Escola de Costura, às missões nacionais e internacionais, além de parcerias, em especial com o Sebrae, com capacitações para os empresários e colaboradores”, declarou Schoening.

Em seu discurso, o novo presidente da AmpeBr também relembrou sua trajetória como empresário de confecção, a evolução da Pronegocio, bem como o potencial das micro e pequenas empresas. “Hoje, as micro e pequenas empre-



A diretoria da AmpeBr gestão 2023-2024

AmpeBr empossa nova diretoria gestão 2023-2024

sas representam 99% dos negócios no Brasil, são responsáveis por 62% dos empregos e por 27% do Produto Interno Bruto (PIB) do país, de acordo com dados de 2022, do Ministério da Economia. Ou seja, temos um grande alcance e potencial. Assim, no que depender da AmpeBr, vamos cada vez mais dar suporte às empresas da nossa região, que

geram emprego, renda, aumentam o poder aquisitivo da população e contribuem, diretamente, com a qualidade de vida”, evidenciou.

SATISFAÇÃO

A ex-presidente da AmpeBr gestão 2021-2022, Sandra Neli Werner, falou sobre a satisfação em ter sido a primeira

mulher a assumir a presidência da entidade, bem como sobre encerrar seu mandato com objetivos cumpridos. “Entrego o cargo com bastante gratidão. Fizemos o melhor em prol da entidade nesses últimos dois anos, em ações e projetos da entidade. Enfrentamos uma fase de pós-pandemia, adaptamos as edições da rodada, e conseguimos voltar a realizar

Mulher Única
 Curves e Plus Size
 (47) 3355-5502
 (47) 99222-3529
 comercial@mulherunica.com.br
 www.mulherunica.com.br

DETRICK
 @ DETRICK.COM.BR
 (47) 3354-2959

Dekinha Baby
 contato@dekinha.com.br
 (47) 3354 0214

COMPHANY STUDIO

a edição em seu formato tradicional, gerando desenvolvimento econômico para o setor têxtil e para a economia do Estado. A Pronegócio é forte, presencial e tende a se manter por muitos anos ainda. Com certeza, como empresária, foi uma grande experiência, de liderança, em um formato diferente de gerir os nossos negócios, afinal, as decisões e ações são feitas em conjunto, pelos diretores, o que reforça o compromisso da entidade com o associativismo. Agradeço o apoio que tive e desejo muito sucesso ao Mauro nessa nova fase”, declarou.

DESTAQUE ESTADUAL E NACIONAL

Ao longo do evento, o prefeito de Brusque, José Ari Vequi enalteceu a parceria entre o poder público e as entidades, em especial a AmpeBr. “Parabenizo e agradeço à gestão anterior, liderada pela Sandra Werner, bem como desejamos sucesso à nova diretoria, que tem o Mauro Schoening como presidente. A parceria da Prefeitura de Brusque é muito grande com a AmpeBr, tanto que um dos ex-presidentes e conselheiro da entidade é o nosso secretário de Desenvolvimento Econômico, o Ademir Jorge. Assim, queremos que cada vez ações em comum se fortaleçam, em prol das micro e pequenas empresas da cidade, afinal, hoje temos mais de 350 empresas somente no setor têxtil, que produzem itens de moda para o país e o mundo, o que é tão importante na nossa economia”, pontuou.



Lideranças empresariais, civis e militares, da região e do Estado, além de associados, imprensa e convidados prestigiaram a solenidade de posse

Para a presidente da Federação das Associações de Micro e Pequenas Empresas e Empreendedor Individual de Santa Catarina (FAMPESC), Rosi Dedekind, participar de mais uma posse da AmpeBr foi engrandecedor, pela trajetória e representação da entidade. “A AmpeBr tem uma grande história de líderes em suas gestões, que sempre contribuíram com a continuidade de ações de sucesso. A Fampesc enaltece esse trabalho, feito com maestria pela entidade de Brusque, em prol do associativismo. Assim, parabenizamos a diretoria anterior, que se reinventou no período pós-pandemia, e que se tornou mais uma vez um grande

exemplo de inovação. Da mesma forma, desejamos à nova gestão muito sucesso na continuidade desse belo trabalho, contribuindo a todas as micro e pequenas empresas da região e do Estado”, considerou.

PARCERIAS

Também presente na solenidade, o diretor superintendente do Sebrae Santa Catarina, Carlos Henrique Ramos Fonseca destacou a satisfação em presenciar a posse da nova gestão da AmpeBr, em especial pela parceria de longa data entre a entidade e o Sebrae/SC. “Somos parceiros desde a primeira edição da Pronegócio, além de ações na área de consultorias, acesso a mercado e produtos, em diversos setores que a AmpeBr atua. Uma das bandeiras da nossa gestão é estarmos próximos dos nossos parceiros e clientes, em prol de soluções, entendendo as principais necessidades de quem nos procura, sempre com o olhar voltado para a produtividade. Afinal, em 2022, oito a cada dez empregos gerados no Estado foram de micro e pequenas empresas. Assim, cada vez mais queremos qualificar mão de obra e melhorar os resultados das empresas, firmando boas parcerias, como com a AmpeBr”, finalizou Fonseca.

SAIBA MAIS

A eleição da nova Diretoria Executiva e Conselhos Deliberativo e Fiscal, para o biênio 2023-2024 da AmpeBr, foi realizada em 8 de dezembro de 2022. Na oportunidade, associados da entidade compareceram à sede da AmpeBr e elegeram a Chapa “União e Força”, liderada por Schoening, com 100% de aprovação. Mauro Schoening é brusquense e está há 17 anos na diretoria da AmpeBr. Atuou como representante de confecção por seis anos e, em 1987, fundou uma empresa de confecção. Na AmpeBr, desde 2005 Schoening integrou diversos cargos na diretoria, em diferentes gestões, inclusive como vice-presidente.



Durante a solenidade, o presidente (foto), diretores e conselheiros receberam o certificado de posse das mãos da presidente da Fampesc, Rosi Dedekind, e do diretor superintendente do Sebrae Santa Catarina, Carlos Henrique Ramos Fonseca

 **APPLICATO**

**Confecção de artigos
Masculinos.
Com marca própria e
especializada em
Private Label.**

Rua Willy Francisco Maestri, nº 102.
Centro - Botuverá, SC - 88.295-000.
Fone: (47) 3359-1642.

Conheça os integrantes da Diretoria Executiva e Conselhos da AmpeBr, gestão 2023/2024:

DIRETORIA EXECUTIVA



PRESIDENTE: MAURO SCHOENING



VICE PRESIDENTE: IOSMIR EMERIM



**1º SECRETÁRIO: SAMUEL
RODRIGO SCARPA**



**2º SECRETÁRIO:
DOUGLAS HENRIQUE FISCHER**



**1º TESOUREIRO: SILVIO
CESAR GONÇALVES**



2º TESOUREIRO: PIERRE GROTTI



**DIRETOR DO COMÉRCIO NACIONAL
E INTERNACIONAL: CARLOS
ALBERTO GRÃO VELLOSO**



**DIRETOR ADMINISTRATIVO,
SOCIAL E DE PATRIMÔNIO: WILSON
PEDRO BERNARDI**



**DIRETOR DE SERVIÇOS, NÚCLEOS E
OUTROS: PAULO ROBERTO LEMOS**

CONSELHO DELIBERATIVO



**PRESIDENTE CONSELHO
DELIBERATIVO: IRAJÁ TRINDADE**



**SECRETÁRIO: JOSÉ
AUGUSTO GUIRELI**



**CONSELHEIRO: FÁBIO
AUGUSTO VOLKMANN**



**CONSELHEIRA: SANDRA
NELI WERNER**



**CONSELHEIRO SUPLENTE:
WOLFGANG KURT BUSCHING**

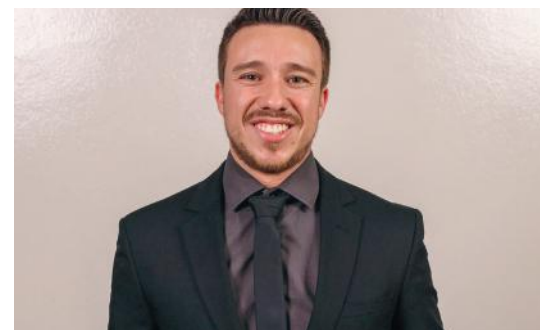

**CONSELHEIRO SUPLENTE:
EZAULINO ROUX NETO**

CONSELHO FISCAL



**PRESIDENTE DO CONSELHO FISCAL:
ADERBAL MONTIBELLER**



SECRETÁRIA: APARECIDA LEITE



**CONSELHEIRO: ALESSANDRO
TOMCZAK**



**CONSELHEIRO SUPLENTE: CELTON
VINICIUS CERVI**



**CONSELHEIRO SUPLENTE: ADEMIR
JOSÉ JORGE**



Ao todo, cerca de 50 pessoas participaram da visita, que contou com lideranças empresariais do segmento têxtil e de confecção da região

AmpeBr participa de Comitativa Empresarial em visita à FIESC

Evento foi organizado pela ACIBr com a participação de diversas lideranças e entidades do setor têxtil e de confecção

A Associação das Micro e Pequenas Empresas de Brusque e Região (AmpeBr) participou terça-feira, 7 de março, em Florianópolis, de uma comitativa empresarial de Brusque, voltada para o setor têxtil, de moda, confecção e vestuário. O objetivo do encontro foi visitar a Federação das Indústrias do Estado de Santa Catarina (FIESC) e conhecer mais a respeito dos projetos, ações e programas da Federação em prol das indústrias no Estado. Na oportunidade, o presidente da AmpeBr, Mauro Schoening, o diretor de Comércio Nacional e Internacional da entidade, Carlos Alberto Grão Velloso, e

o assessor jurídico e coordenador do Núcleo de Certificação da ABVTEX da AmpeBr, Luiz Henrique Eccel, participaram do evento.

PARTICIPAÇÃO

A comitativa foi presidida pelo vice-presidente regional da FIESC, Edemar Fischer, e pela diretora e 2ª tesoureira da FIESC, Rita Conti, também presidente da Associação Empresarial de Brusque, Guabiruba e Botuverá (ACIBr). Ao todo, cerca de 50 pessoas participaram do grupo, que contou com lideranças empresariais do segmento têxtil e de

confecção da região. Além da AmpeBr, ACIBr e da FIESC, participaram ainda representantes do Sindicato das Indústrias do Vestuário de Brusque e Região (Sindivest), e do Sindicato das Indústrias de Fiação, Tecelagem Malharia e Tinturaria de Brusque, Botuverá e Guabiruba (Sifitec). “É com muita satisfação que recebemos empresários tão importantes de Santa Catarina. A região de Brusque tem uma participação fundamental na produção da riqueza do nosso Estado. O nosso objetivo foi apresentar os projetos, ações e colocar a Federação das Indústrias à disposição do empresariado, para

que possamos melhorar, cada vez mais, o desempenho industrial catarinense”, declarou o presidente da FIESC, Mario Cesar de Aguiar.

PROGRAMAÇÃO

A primeira visita foi realizada no Instituto SENAI de Sistemas Embarcados, onde o grupo conheceu a estrutura, laboratórios e o desenvolvimento de projetos de inovação para a indústria, com o objetivo de melhoria nos negócios e na produtividade, nos mais variados segmentos. Em seguida, o grupo visitou a sede da FIESC, onde conheceu a Academia de Negócios da Federação e o Observatório da FIESC. Dentro da programação, a comitiva brusquense ainda teve acesso às ações da Gerência de Relações do Trabalho da FIESC, que realiza o acompanhamento das negociações coletivas sindicais em todo o Estado, além da atuação na esfera administrativa e judicial, e na defesa dos interesses das indústrias catarinenses. O grupo brusquense acompanhou apresentações a respeito do trabalho da Gerência Executiva Jurídica; da Câmara de Assuntos Tributários; das Câmaras Setoriais e Temáticas da FIESC, entre elas a Câmara Têxtil; além das ações nas áreas de Saúde e, também, a rede de Educação Sesi/SENAI (SC).

Por fim, foi apresentado um pouco do trabalho desenvolvido pelo setor de Internacionalização da FIESC, que é um dos eixos da gestão atual da Federação.



O presidente da AmpeBr, Mauro Schoening, com o presidente da FIESC, Mario Aguiar, o diretor da AmpeBr, Carlos Alberto Grão Velloso, e a presidente da ACIBr, Rita Conti, durante o encontro que estreitou laços entre as entidades

O presidente da FIESC, Mario Cesar de Aguiar, bem como os diretores Executivos da FIESC, marcaram presença no encontro.

Na oportunidade, a presidente da ACIBr, Rita Cassia Conti, e os presidentes da AmpeBr, Sindivest e Sifitec fizeram a entrega de um ofício com alguns pleitos, em prol de bandeiras da região, como a implantação da Subestação da Celesc em Botuverá, a Barragem no município, a construção das alças de acesso da BR-101 (entre Brusque e Itajaí), a manutenção dos benefícios fiscais, entre outros.

AVALIAÇÃO E FUTURAS PARCERIAS

Para o presidente da AmpeBr, a comitiva aproximou ainda mais as entidades regionais da Federação. “Fomos uma grande satisfação participar e conhecer internamente essa grande instituição, que é a FIESC, através do convite da ACIBr. Tivemos o prazer de estar com o presidente e vários diretores, de diversos setores da Federação, onde conhecemos melhor o trabalho desenvolvido, entre eles a parte da internacionalização que a FIESC realiza, que pode contribuir muito para as

rodadas internacionais de negócios, promovidas pela AmpeBr. Desta forma, a AmpeBr, com o apoio da Rita (presidente da ACIBr e diretora da Federação), irá buscar a participação na Câmara das Micro e Pequenas Empresas da FIESC, para que assim possamos dar sequência a ações e projetos na FIESC. Essa é uma das ações que tínhamos planejado para a nossa gestão, um dos pilares da nossa chapa, e vamos buscar cada vez mais a união e aproximação com demais entidades em prol das micro e pequenas empresas de Brusque e região”, concluiu Mauro.



Na oportunidade, a presidente da ACIBr e os presidentes da AmpeBr, Sindivest e Sifitec fizeram a entrega de um ofício ao presidente da FIESC, com alguns pleitos, em prol de bandeiras da região



Os diretores da AmpeBr conheceram também Instituto SENAI de Sistemas Embarcados

UM PROJETO EXCLUSIVO AMPE BRUSQUE.

lab.moda

AMPE BRUSQUE

Você entra com a ideia e sai com seu mostruário pronto!

**Quer criar sua
coleção de
moda com
assessoria de
especialistas?**

O LAB Moda AMPE Brusque tem tudo o que você precisa: pesquisa de tendências, criação e ficha técnica, modelagem, encaixe, plotagem e pilotagem. **Esperamos por você!**

AMPE
BRUSQUE



Considerações acerca do biológico para os trabalhadores das funções de higienização em geral (parte 2)

Na busca de uma interpretação justa e equilibrada, é fundamental que tenhamos o cuidado de analisar todas as variáveis envolvidas, sob pena de praticarmos o “achismo”, desvirtuando o raciocínio lógico com meras especulações opinativas. Penso que, inicialmente, para que esta questão seja efetivamente pacificada, deve tornar-se lei, com as devidas especificações e detalhamentos necessários a sua adequada aplicação.

É fundamental parearmos diversos fatores de confusão (vieses) que coexistem em diferentes proporções de relevância, entre eles: quantas pessoas (público interno e/ou externo) circulam no local, quantos trabalhadores dividem-se nas tarefas, quantos vasos sanitários e/ou mictórios são higieniza-

dos e de que forma, quais as outras tarefas executadas pelo mesmo profissional e qual a proporção de tempo destinado a cada uma dessas atividades.

Lembramos que as orientações emanadas de uma consultoria em medicina do trabalho devem embasar-se na rigorosa observação das normas legais pertinentes, no caso, o texto do Anexo 14 da NR-15, e jamais apenas em jurisprudências ou súmulas (de diferentes graus hierárquicos), por mais privilegiadas que venham ser, como é o caso da nº448 do TST. Além disso, no caso em tela, não foi instituída nenhuma ressalva ao texto original, mantendo intactos a forma, o teor e os condicionantes do texto original, que devem expressar o “espírito da lei”. Portanto,

segue necessário que seja satisfeito o requisito de “contato permanente”, o que não ocorre com os profissionais higienizadores na imensa maioria dos estabelecimentos de indústria, comércio e serviços, que executam tarefas diversificadas, desde varrição até limpeza de vidraças, dedicando apenas uma fração do seu expediente para a higienização de sanitários.

De toda sorte, mesmo sem o condão de ilidir o risco, é fundamental e compulsória a rigorosa aquisição, fornecimento, registro e exigência do uso dos EPIs apropriados a cada tarefa descrita na respectiva Ordem de Serviço, e que a limpeza dos vasos sanitários e mictórios se dê com a utilização de instrumental adequado que, dentre outras técnicas preventivas padroniza-

das, dispense a introdução das mãos, mesmo que protegidas, no interior dos mesmos. Ainda assim, é um assunto que deve ser analisado individualmente, caso a caso, com cautela, numa interface entre os departamentos médico e jurídico, com ciência e anuência do empresário.

Dr. Jonas K. Sebastiany / Médico do Trabalho CREMESC: 8.104 / RQE: 103

Diretor-Técnico-Médico da Rede Clínica Consulmed
Site: www.consulmed.med.br

Adquira o seu certificado digital na AMPE BRUSQUE

Com ele você faz transações
online de forma **simples, rápida**
e com **mais segurança.**



Entre em contato:

☎ 47 3351.3811

✉ nucleos@ampebrusque.com.br

AMPE
BRUSQUE

finanville
Certificação Digital



Aniversariantes dos meses de março e abril



ANIVERSARIANTES MARÇO

02 - SANTA CLARA - SANDRA WENER

03 - MUNDO MANIA - JAIRO WIPPEL

04 - BRUTEX MALHAS - LUIZ FISCHER

06 - MANTTO - JOSÉ AUGUSTO GUIRELLI

10 - NOVO PONTO BORDADOS - VALDECI SAPELLI

12 - TIO DEY - RITA TOMIO

13 - DION'S - JOEL SEUBERT

13 - RIO VIVO - JOSÉ CAMEIRO CAMARGO

13 - SICREDI EMPREENDEDORES SC - AUGUSTO HAANG NETO

16 - BOEIRA STUDIO TEXTIL - TIAGO CARNEIRO BOEIRA

19 - ADERBAL MONTIBELLER - ADERBAL MONTIBELLER

21 - MENSAGEIRO DOS SONHOS - RITA CASSIA CONTI

25 - MEIAS ROCCA - CARLOS ANTONIO DE SOUZA F.

27 - TXT - LUIZ AUGUSTO MARTINS

ANIVERSARIANTES ABRIL

04 - TOALHAS GROH - JONAS GROH

06 - COSH - ROSANGELA COLZANI

06 - DRS P TEXTIL - DAVID LUIS DADA

08 - BABY GUT - VERA L. M. MAFFEZZOLI

17 - DEDHAS - MOACIR PADOAN

18 - KAZULLO - JAIRO DE FREITAS

18 - TXT - MARIA ISABEL V. HAENDCHEN

21 - FMO IND. E COM. DE CONF. LTDA - ORLANDO BARON

21 - TRUMPET - PAULO ARRUDA

22 - BEL PAIN - SHIRLEI FUGAZZA

27 - F.P. CLOTHING - PAULO ROBERTO LEMOS

30 - HIRLOG' S - IRAJA TRINDADE

BALCÃO DE EMPREGOS - ASSOCIADOS AMPEBR

Associados que tiverem interesse em divulgar vagas de emprego no Jornal da AmpeBr podem entrar em contato com a associação através do telefone (47) 3351-3811.



CATALOGO
WWW.ANDREIAHARDTFITNESS.COM.BR
@andrea_hardt1
Andrea Hardt By Fitness



AQUARELA
CAMISARIA



Aquarela Camisaria

aquarelafabrica@gmail.com